

AUTO No. 08743

“POR EL CUAL SE INICIA UN TRAMITE ADMINISTRATIVO AMBIENTAL Y SE ADOPTAN OTRAS DETERMINACIONES”

**LA SUBDIRECCIÓN DE CONTROL AMBIENTAL AL SECTOR PÚBLICO
DE LA SECRETARÍA DISTRITAL DE AMBIENTE**

En virtud de lo dispuesto en la Ley 99 de 1993, Decreto – Ley 2811 de 1974, el Decreto 1076 de 2015, el Decreto 555 de 2021, Decreto 190 de 2004, en ejercicio de las facultades delegadas por el Acuerdo Distrital 257 de 2006, el Decreto Distrital 109 de 2009, modificado parcialmente por el Decreto Distrital 175 de 2009, la Resolución 01865 del 6 de julio de 2021 modificada por la Resolución 00046 del 13 de enero de 2022 de la Secretaría Distrital de Ambiente y,

CONSIDERANDO

I. ANTECEDENTES

Que mediante radicados Nos. 2023ER220013 del 21 de septiembre 2023 y 2023ER261728 del 8 de noviembre de 2023, el **INSTITUTO DISTRITAL DE RECREACIÓN Y DEPORTE – IDR** identificado con Nit. 860061099-1, a través del subdirector técnico de construcciones, el señor **ANDERSON MELO PARRA**, identificado con la cédula de ciudadanía No. 80.794.093, adjuntó la documentación en medios digitales con el fin de solicitar permiso de ocupación de cauce sobre la Quebrada la Salitrosa, para el proyecto denominado: **“PARQUE LINEAL AMBIENTAL DE SUBA”** ubicado en la transversal 97 bis con calle 165 hasta Avenida Carrera 104, localidad de Suba de la Ciudad de Bogotá D.C.

Que, verificada la información allegada por el usuario por parte del área técnica de esta subdirección, tenemos que en el expediente SDA-05-2023-4485 reposa la siguiente documentación:

- Documentos de Personería Jurídica del solicitante.
- Formulario de solicitud de permiso de ocupación de Cauce, Playas y Lechos
- Formulario Único Nacional de solicitud de ocupación de cauces, playas y lechos
- Formato de Autoliquidación del cobro
- Viabilidad técnica de la Empresa de Acueducto y Alcantarillado de Bogotá
- Recibo de pago con número 6006642 del 1 de septiembre de 2023 por concepto de evaluación a Permiso de Ocupación de Cauce, por un valor de **TRES MILLONES CIENTO TREINTA Y SEIS MIL TRESCIENTOS ONCE PESOS M/CTE (\$ 3.136.311)**, cancelado el 13 de septiembre de 2023.
- Descripción de solicitud
- Especificaciones Técnicas

- Documentos de actividades a realizar
- Planimetría
- Acta de diseño paisajístico
- Balance
- Componente cartográfico
- Componente hidrológico

Que, como resultado del análisis de los documentos allegados y en pro de continuar con la evaluación técnica del permiso solicitado, se hace necesario requerir al **INSTITUTO DISTRITAL DE RECREACIÓN Y DEPORTE – IDR**, identificado con Nit. 860061099-1 para que dentro del término de un (1) mes contado a partir de la ejecutoria del presente acto administrativo, allegue a esta subdirección los documentos señalados en la parte resolutive, en el marco de la solicitud del permiso de ocupación de cauce sobre la Quebrada la Salitrosa, para el proyecto denominado: **PARQUE LINEAL AMBIENTAL DE SUBA** ubicado en la transversal 97 bis con calle 165 hasta Avenida Carrera 104, localidad de Suba de la Ciudad de Bogotá D.C.

II. CONSIDERACIONES JURÍDICAS

Que el artículo 8º de la Constitución Política determina: *"Es obligación del Estado y de las personas proteger las riquezas culturales y naturales de la nación"*.

Que la Constitución Nacional consagra en el artículo 79 el derecho de todas las personas a gozar de un ambiente sano, y a la participación de la comunidad en las decisiones que puedan afectarla. Igualmente, establece para el Estado entre otros el deber de proteger la diversidad e integridad del ambiente.

Que así mismo, el artículo 80 de la Carta Política consagra que el Estado planificará el manejo y aprovechamiento de los recursos naturales, para garantizar su desarrollo sostenible, su conservación restauración o sustitución, lo cual indica claramente la potestad planificadora que tienen las autoridades ambientales, ejercida a través de los instrumentos administrativos como las licencias, permisos, concesiones, autorizaciones ambientales, que deben ser acatadas por los particulares.

Que igualmente, el Ordenamiento Constitucional señala en su artículo 95, numeral 8, como deber constitucional *"Proteger los recursos culturales y naturales del país y velar por la conservación de un ambiente sano"*.

Que el numeral 2º del artículo 31 de la Ley 99 de 1993 en concordancia con el artículo 66 de la misma ley, legitima a esta Secretaría para ejercer la función de máxima autoridad ambiental en el área de su Jurisdicción, de acuerdo con las normas de carácter superior y conforme a los criterios y directrices trazadas por el Ministerio de Ambiente y Desarrollo Sostenible.

Que el artículo 66 de la Ley 99 de 1993 modificado por el artículo 124 de la Ley 1450 de 2011, establece que: *“Los municipios, distritos o áreas metropolitanas cuya población urbana fuere igual o superior a un millón (1'000.000) de habitantes ejercerán dentro del perímetro urbano las mismas funciones atribuidas a las Corporaciones Autónomas Regionales, en lo que fuere aplicable al medio ambiente urbano. Además de las licencias ambientales, concesiones, permisos y autorizaciones que les corresponda otorgar para el ejercicio de actividades o la ejecución de obras dentro del territorio de su jurisdicción, las autoridades municipales, distritales o metropolitanas tendrán la responsabilidad de efectuar el control de vertimientos y emisiones contaminantes, disposición de desechos sólidos y de residuos tóxicos y peligrosos, dictar las medidas de corrección o mitigación de daños ambientales y adelantar proyectos de saneamiento y descontaminación...”*.

Que el artículo 70 de la ley 99 de 1993, consagra que *“La entidad administrativa competente al recibir una petición para iniciar una actuación administrativa ambiental o al comenzarla de oficio dictará un acto de iniciación de trámite que notificará y publicará en los términos de los artículos 14 y 15 del Código Contencioso Administrativo y tendrá como interesado a cualquier persona que así lo manifieste con su correspondiente identificación y dirección domiciliaria*

Para efectos de la publicación a que se refiere el presente artículo, toda entidad perteneciente al Sistema Nacional Ambiental publicará un boletín con la periodicidad requerida que se enviará por correo a quien lo solicite.” Entiéndase actualmente Ley 1437 de 2011, para efectos de notificación y publicación.

Que el inciso 2 del artículo 107 de la Ley 99 de 1993 establece que *“Las normas ambientales son de orden público y no podrán ser objeto de transacción o de renuncia a su aplicación por las autoridades o por los particulares”*.

Que la Ley 1437 de 2011, por la cual se expide el Código de Procedimiento Administrativo y de lo Contencioso Administrativo, establece en el artículo 66 y siguientes, el deber de notificar los actos administrativos de carácter particular en los términos del CPACA.

Que el artículo 17 del Código de Procedimiento Administrativo y de lo Contencioso Administrativo, modificado por la Ley 1755 de 2015, establece la obligación de completar en el término máximo de un mes, las peticiones o solicitudes incompletas.

Que el decreto 555 de 2021 por el cual se adopta el Plan de Ordenamiento Territorial de Bogotá D.C., dispone en su articulado:

(...).

Artículo 60. Sistema hídrico. *El sistema hídrico del Distrito Capital es una categoría del componente de áreas de especial importancia ecosistémica de la Estructura Ecológica Principal, el cual está compuesto por los cuerpos y corrientes hídricas naturales y artificiales y sus áreas de ronda, los cuales son:*

- 1. Nacimientos de agua y sus rondas hídricas.*
- 2. Ríos y quebradas y sus rondas hídricas.*

3. Lagos y lagunas.
4. Humedales y sus rondas hídricas.
5. Áreas de recarga de acuíferos.
6. Cuerpos hídricos naturales canalizados y sus rondas hídricas.
7. Canales artificiales.
8. Embalses.

9. Vallados.

Parágrafo. Para el desarrollo de los usos dentro del sistema hídrico se deberá observar lo establecido en los actos administrativos de reglamentación de corrientes hídricas que adopten las autoridades ambientales competentes.

Artículo 61. Armonización de definiciones y conceptos en el marco del acotamiento de cuerpos hídricos. Para efectos de los procesos de acotamiento de cuerpos hídricos del Distrito Capital, se armonizarán las definiciones señaladas en el Decreto Nacional 2245 de 2017, o la que lo modifique, adicione o sustituya:

1. Ronda hídrica: Comprende la faja paralela a la línea del cauce permanente de cuerpos de agua, así como el área de protección o conservación aferente. La ronda hídrica corresponde al 'corredor ecológico de ronda'. Esta armonización de definiciones aplica a los cuerpos de agua que a la fecha del presente Plan cuenten con acto administrativo de acotamiento.

2. Faja paralela: Corresponde al área contigua al cauce permanente y ésta tiene un ancho hasta de treinta metros. La faja paralela corresponde a la 'ronda hidráulica' de los cuerpos hídricos que a la fecha del presente Plan cuenten con acto administrativo de acotamiento.

3. Área de protección o conservación aferente: Corresponde a la 'Zona de Manejo y Preservación Ambiental' de los cuerpos hídricos que a la fecha del presente Plan cuenten con acto administrativo de acotamiento. Igualmente, corresponde a los acotamientos que se realicen de acuerdo con el Decreto 1076 de 2015, adicionado por el Decreto 2245 de 20170 la norma que los adicione modifique o sustituya.

Parágrafo 1. El cauce, la faja paralela y la zona de protección o conservación aferente de los cuerpos hídricos que a la entrada en vigencia del presente plan cuenten con acto administrativo o corredor ecológico de ronda, se mantendrán conforme al Mapa CG 3.2.1 "Sistema hídrico", hasta tanto las autoridades ambientales competentes realicen el acotamiento de conformidad con el Decreto 1076 de 2015, adicionado por el Decreto 2245 de 2017 o la norma que lo adicione, modifique o sustituya.

Parágrafo 2. Los actos administrativos de acotamiento de la Corporación Autónoma Regional de Cundinamarca expedidos a la fecha de entrada en vigencia del presente Plan se mantendrán conforme al Mapa CG 3.2.1 "Sistema hídrico", hasta tanto las autoridades ambientales competentes realicen el acotamiento de conformidad con el Decreto 1076 de 2015, adicionado por el Decreto 2245 de 2017, ola norma que lo modifique o sustituya.

Las obras de manejo y mejoramiento hidráulico y sanitario están permitidas dentro de estas zonas, como lo estipula Decreto 555 de 2021 en su artículo 62, el cual establece:

“Artículo 62. Cuerpos Hídricos Naturales. Se encuentran conformados por:

1- Ríos y quebradas. Corrientes de agua naturales canalizadas o en estado natural que hacen parte del sistema de aguas continentales, dominado esencialmente por el flujo permanente o semipermanente de

agua y sedimentos y en cuyo proceso se genera un conjunto de geoformas asociadas que conforman el sistema fluvial.

2- Lagos y Lagunas. Cuernos de agua cerrados que permanecen en un mismo lugar sin correr, ni fluir. Comprenden todas las aguas interiores que no presentan corriente continua, es decir, aguas estancadas sin ningún flujo de corriente.

3. Humedales. Son ecosistemas de gran valor natural y cultural, constituidos por un cuerpo de agua permanente o estacional de escasa profundidad y una franja a su alrededor que puede cubrirse por inundaciones periódicas que albergan zonas húmedas, pantanos, turberas o superficies cubiertas de aguas, sean éstas de régimen natural o artificial, permanentes o temporales, estancadas o corrientes en suelos urbanos, de expansión urbana y rural.

Estos humedales se rigen por los usos establecidos en el presente artículo, los cuales se encuentran en armonía con los establecidos por el Acuerdo 16 de 1998 de la CAR o la norma que lo adicione, modifique o sustituya. Las condiciones para su manejo son las que determine la respectiva autoridad ambiental. Los humedales declarados como Reserva Distrital de Humedal se rigen por lo establecido en el presente Plan para dichas reservas.

4- Nacimientos de agua. Lugar en el que el agua emerge de forma natural desde una roca o el suelo y fluye hacia la superficie o hacia una masa de agua superficial y que puede ser el origen de un río. Estos espacios deberán tener mínimo 100 metros a la redonda de área de conservación aferente, de acuerdo con lo definido en el Decreto Nacional 1076 de 2015 o la norma que lo modifique o sustituya.'

5- Áreas de recarga de acuíferos. Áreas rurales que, debido a sus condiciones geológicas y topográficas, permiten la infiltración permanente de agua al suelo contribuyendo a recargar los acuíferos.

1. Cuerpos hídricos naturales - Faja paralela a la línea de mareas máximas o a la del cauce permanente:			
Usos principales	Usos compatibles	Usos condicionados	Usos prohibidos
Conservación y	Conocimiento: Educación Ambiental, Investigación y	Restauración: Obras para el Sostenible: Actividades relacionadas con la	Todas las actividades que no se encuentran en los usos principales, compatibles o

		prestación de servicios públicos	
2. Cuerpos hídricos naturales - Área de protección o conservación aferente:			
Usos principales	Usos compatibles	Usos condicionados	Usos prohibidos
Conservación y Restauración: Restauración de ecosistemas, recuperación de ecosistemas y rehabilitación.	Conocimiento: Educación Ambiental, Investigación y monitoreo	Restauración: Medidas estructurales de reducción del riesgo y obras para el mantenimiento, adaptación, recuperación de las Conservación funciones ecosistémicas Sostenible: Actividad de contemplación, observación y de secundarios de bosque y actividades relacionadas con la prestación de servicios públicos.	Todas las actividades que no se encuentran en los usos principales, compatibles

Que el Decreto-Ley 2811 de 1974 Código de Recursos Naturales Renovables, dispone en su artículo 102, que *“Quien pretenda construir obras que ocupen el cauce de una corriente o depósito de agua, deberá solicitar autorización”*.

Que igualmente, el artículo 132 ibídem, ha previsto que sin permiso no se podrán alterar los cauces, y adicionalmente que se negará el permiso cuando la obra implique peligro para la colectividad, o para los recursos naturales, la seguridad interior o exterior o la soberanía nacional.

Que así mismo, el Decreto 1076 de 2015, emitido por el Gobierno Nacional, establece:

“Artículo 2.2.3.2.12.1: “OCUPACIÓN. La construcción de obras que ocupen el cauce de una corriente o depósito de agua requiere autorización, que se otorgará en las condiciones que establezca la Autoridad Ambiental competente. Igualmente se requerirá permiso cuando se trate de la ocupación permanente o transitoria de playas.”

(...) ARTÍCULO 2.2.3.2.19.6.: OBLIGACIONES DE PROYECTOS DE OBRAS HIDRÁULICAS, PÚBLICAS O PRIVADAS PARA UTILIZAR AGUAS O SUS CAUCES O LECHOS. Los proyectos de obras hidráulicas, públicas o privadas para utilizar aguas o sus cauces o lechos deben incluir los estudios, planos y presupuesto de las obras y trabajos necesarios para la conservación o recuperación de las aguas y sus lechos o cauces, acompañados de una memoria, planos y presupuesto deben ser sometidos a aprobación y registro por la Autoridad Ambiental competente.”

Teniendo en cuenta la normativa y consideraciones precedentes, la subdirección de control ambiental al sector público de la secretaría distrital de ambiente dispondrá iniciar el trámite administrativo ambiental y a su vez requerirá al solicitante, con el fin de dar cabal cumplimiento a lo dispuesto en la parte considerativa, luego de lo cual se proferirá la decisión de fondo que en derecho corresponda.

III. COMPETENCIA DE LA SECRETARÍA DISTRITAL DE AMBIENTE

Que el Acuerdo 257 del 30 de noviembre de 2006, modificó la estructura de la Alcaldía Mayor de Bogotá y transformó al Departamento Técnico Administrativo del Medio Ambiente DAMA, en Secretaría Distrital de Ambiente, a la que se le asignó entre otras funciones, la de otorgar o negar las licencias ambientales y demás instrumentos de manejo y control ambiental de su competencia.

Que en virtud del Decreto Distrital 109 del 16 de marzo de 2009, modificado parcialmente por el Decreto 175 del 04 de mayo de 2009, se establece la estructura organizacional de la Secretaría Distrital de Ambiente, asignando las funciones de sus dependencias y se dictan otras disposiciones, dentro de las cuales, está la de suscribir los actos administrativos por medio de los cuales la Secretaría otorga, concede, niega, modifica los permisos y/o autorizaciones ambientales.

Que mediante Resolución No. 2208 del 12 de diciembre de 2016, expedida por la Secretaría Distrital de Ambiente, se modificó el procedimiento para permiso o autorización de ocupación de cauce, actualizada mediante 2019IE142053.

Que mediante el numeral 2 del artículo tercero de la Resolución 01865 del 6 de julio de 2021 modificado por la Resolución 00046 del 13 de enero de 2022 de la secretaría distrital de ambiente delegó en el subdirector de control ambiental al sector público, la función de *“Expedir los actos administrativos de impulso dentro de los trámites de carácter permisivo”*

En mérito de lo expuesto,

DISPONE

ARTÍCULO PRIMERO: Iniciar el trámite administrativo ambiental a nombre del **INSTITUTO DISTRITAL DE RECREACIÓN Y DEPORTE – IDRD**, identificado con Nit No 860061099-1, a través del subdirector técnico de construcciones, el señor **ANDERSON MELO PARRA**, identificado con la cédula de ciudadanía No. 80.794.093, quien adjuntó la documentación en medios digitales con el fin de solicitar permiso de ocupación de cauce sobre la Quebrada la Salitrosa, para el proyecto denominado: **“PARQUE LINEAL AMBIENTAL DE SUBA”**, ubicado en la transversal 97 bis con calle 165 hasta Avenida Carrera 104, localidad de suba de la ciudad de Bogotá D.C.

ARTÍCULO SEGUNDO: Requerir al **INSTITUTO DISTRITAL DE RECREACIÓN Y DEPORTE – IDRD**, identificado con Nit No 860061099-1 para que en el término de un (1) mes contado a partir de la ejecutoria del presente acto administrativo realice los ajustes y allegue los siguientes documentos complementarios, so pena de declarar el desistimiento tácito consagrado en el artículo 17 de la Ley 1437 de 2011 - Código de Procedimiento Administrativo y de lo Contencioso Administrativo:

- **COMPONENTE SISTEMA DE INFORMACIÓN GEOGRÁFICO**

Se generan las siguientes observaciones y requerimientos:

1. En el formulario de solicitud almacenado en la ruta: ASPECTOS DOCUMENTALES/B.FORMULARIO SDA, se describen las actividades a realizar, las cuales se resumen a continuación:
 - a. Actividades Temporales:
 - Demolición de los endurecimientos preexistentes.
 - Desmonte de mobiliario y/o elementos de espacio público.
 - Adecuación de zonas mediante excavación manual y mecánica para los nuevos senderos. junto con las actividades asociadas al reverdecimiento de estos espacios, así mismo, en interacción con las plantaciones de jardines biodiversos e instalación de redes de iluminación y drenaje.

- Instalación de los elementos asociados a mobiliario urbano y juegos didácticos de recreación pasiva de acuerdo con los diseños anexos a la presente solicitud.

b. Actividades Permanentes:

- Sendero de trote
- Senderos de circulación
- Senderos ecológicos
- Pasos en losas de concreto dilatadas
- Bancas con material reutilizado
- Alcorques y arbolado

Igualmente, dado que las coordenadas se incluyen tanto en un archivo almacenado en la carpeta ASPECTOS TÉCNICOS/A.DTS_POC, como en las hojas de coordenadas del Formulario de solicitud, a continuación, se resumen las cantidades de coordenadas por obra en ambos archivos:

Tipo	Obra	Archivo "Coordenadas"	Formulario
Coordenadas temporales	Demolición de zonas duras existentes	183	183
Coordenadas permanentes	Senderos y obras urbanísticas	15	15
	Zonas de sendero la salitrosa, plaza umbral y parque Turinga	63	63
	Parque Villa Hermosa	2	3
	Intervenciones estructurales	7	7
	Intervención redes	62	126
Total		332	397

*Tabla 1. Cantidad de coordenadas
Fuente: Elaboración propia*

Como se observa, existen diferencias en las cantidades de coordenadas allegadas en los archivos que se emplean como insumo para el análisis, por lo cual se requiere verificar las coordenadas allegadas y determinar cuál de los dos archivos presenta la información que se empleará para proceso de otorgamiento del POC.

2. No se identifica correspondencia entre las actividades descritas en el apartado de descripción de las actividades permanentes y/o temporales sujetas al POC y las tablas de coordenadas allegadas. Es importante que las actividades enunciadas tengan correspondencia con las tablas de coordenadas y que estas sean especificadas por actividad. Como ejemplo, en la descripción de actividades se menciona la construcción de "senderos de trote", "senderos de circulación", "senderos ecológicos", los cuales son nombrados en el cuadro de coordenadas de manera general como "Senderos y obras urbanísticas" y "Senderos preexistentes", sin especificar las coordenadas de cada uno de los senderos descritos.

Este requerimiento aplica para todas las obras que se describan en el Formulario de coordenadas, incluidas las actividades temporales, en las que deben especificar todas las coordenadas por actividad y especificar coordenadas por cada una de las actividades, dado que la actividad de Demolición de zonas duras existentes fue la única incluida en las coordenadas temporales. En el caso de no estar incluida se deben incluir en las tablas de coordenadas, la actividad asociada, las coordenadas de los vértices de polígonos y el área en metros cuadrados de la intervención.

- Las coordenadas allegadas deben permitir la identificación de las obras y tener el número de vértices suficientes para determinar los polígonos de intervención, lo anterior obedece a que se verifican casos como las coordenadas de intervenciones estructurales en los que para intervenciones de losa y areneros solo se incluyen 3 coordenadas por polígono:

INTERVENCIONES ESTRUCTURALES	ESTE	NORTE
LOSA DE CONCRETO BORDE 1	98399,21	117843,61
LOSA DE CONCRETO BORDE 2	98421,55	117850,78
LOSA DE CONCRETO TERCER PUNTO	98413,18	117838,8363
ARENERO 1 BORDE 1	99540,1756	117884,7527
ARENERO 1 BORDE 2	99553,5259	117876,4746
ARENERO TERCER PUNTO	99541,8338	117872,5228
PLAZA DE LA PALABRA PUNTO CENTRO CON RADIO DE 8.7 METROS	99600,271	117903,0213

*Tabla 2. Tabla coordenadas intervenciones estructurales
Fuente: Formulario de solicitud*

Así mismo, en el caso de la obra Plaza de la Palabra se suministra una sola coordenada, por lo cual no es posible verificar polígonos y sus respectivas áreas.

Se reitera que las tablas de coordenadas deben identificar ID vértices, coordenadas este, norte y elevación, obra (conforme al apartado de la descripción de las actividades sujetas a POC), tipo de intervención a realizar (temporal o permanente) y áreas o longitudes según sea el caso.

- Respecto a las actividades de alcantarillado, se incluyen las coordenadas de “pozo de alcantarillado”, “caja de inspección” y “accesorios de PVC”, estas actividades no se describen en el apartado de obras objeto del POC. En el caso de intervenir redes se debe allegar la información espacial (Shape y coordenadas) de dicha intervención.

Con relación a las actividades permanentes descritas cuya descripción en el formulario se define como, “bancas con material reutilizado”, “alcorques y arbolado”, no cuentan con tabla de coordenadas, por lo cual no se identifica la localización de dichas obras y no es posible verificar si son parte del Permiso solicitado.

5. Con respecto a los Shapes allegados que fueron almacenados en la ruta: ASPECTOS TRANSVERSALES/ COMPONENTE CARTOGRAFICO, no son consistentes con las coordenadas allegadas, tal y como se muestra en la **figura.1** y **figura.2**, los Shapes no coinciden espacialmente con la información de coordenadas y en ese sentido no hacen posible identificar las obras a realizar a partir de estos archivos.

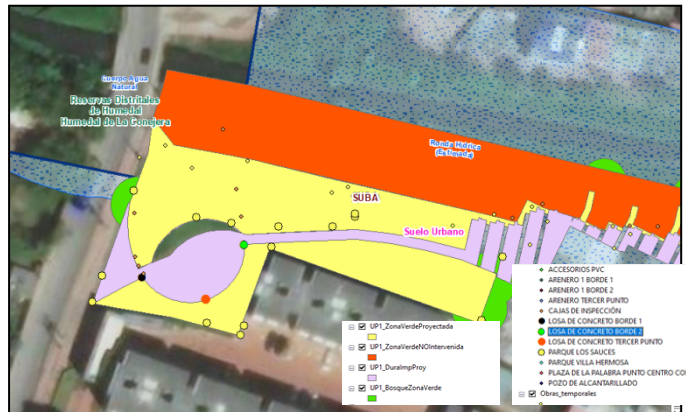

*Figura 1. Shapes y coordenadas de las obras.
Fuente: Elaboración propia*

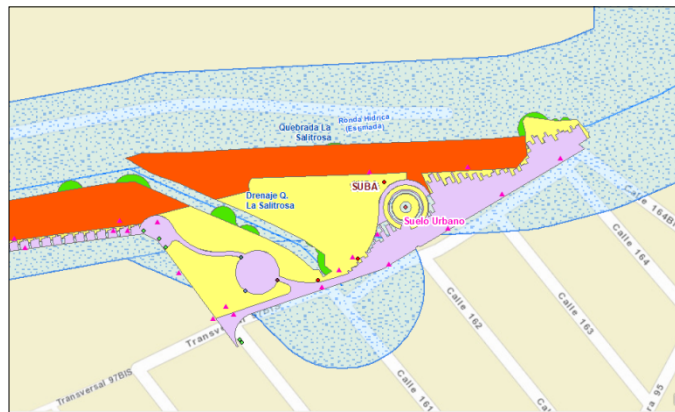

*Figura 2. Shapes y coordenadas de las obras.
Fuente: Elaboración propia*

En este sentido se solicita que los archivos tipo Shape allegados posibiliten la identificación de las actividades y obras a realizar, así como las áreas y longitudes e intervenciones puntuales a realizar y que coincidan espacialmente con las coordenadas allegadas. Así mismo la información atributiva de los Shapes debe reflejar la información de descripción de obras temporales y permanentes.

- De otra parte, existen Shapes ubicados en la carpeta ASPECTOS TRANSVERSALES/COMPONENTE DE COMPENSACIONES/COORDENADAS/UP1 como se muestra en la **figura 2**, que no permiten abrir, no se logra identificar su contenido.



Figura 3. Shapes que no permiten acceso

- En la información allegada se identifican archivos tipos .dwg (AutoCad), de Topografías y diseños en los cuales, aunque se observa el esquema de la obra, los puntos no presentan la misma información de la tabla de las coordenadas. En tal sentido, las coordenadas y Shapes allegados deben ser consistentes con la información incluida en los planos allegados.

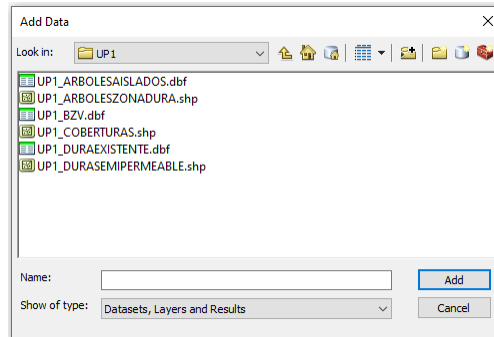

Figura 4. DWG en superposición a coordenadas
Fuente: Elaboración propia

En la imagen se observa la superposición de uno de los archivos de Autocad allegados (denominado 11-1362 PL La Conejera-Ampliaciones UNP1_V2.dwg) y el Shape tipo punto generado a partir de las coordenadas geográficas allegadas, se observa información contenida en los planos que no corresponde con la información de coordenadas.

- Se realiza análisis de las 214 coordenadas de obras permanentes allegadas, de las cuales 172 se encuentran en suelo URBANO y 42 en suelo RURAL. Así mismo de las

coordinadas en suelo urbano, se identifican 4 pozos de alcantarillado al interior de la Reserva Distrital Humedal La Conejera.

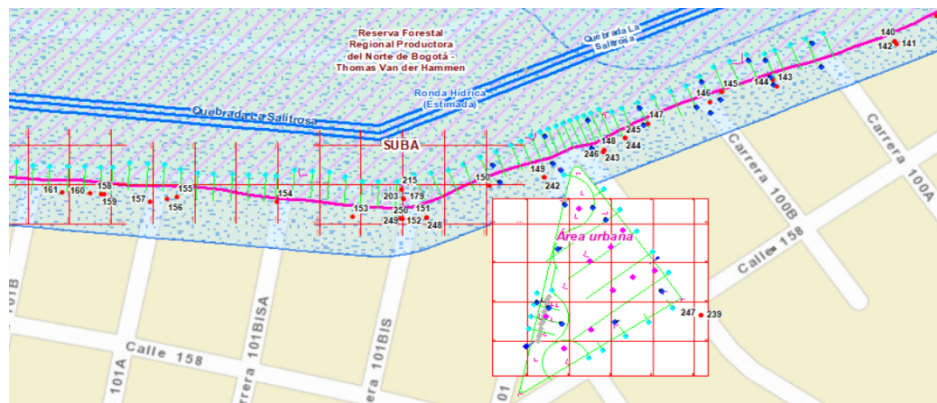
Con respecto a las coordenadas de obras temporales, de un total de 183 coordenadas, 146 coordenadas se ubican en suelo urbano y 37 en suelo rural. Así mismo de las coordenadas localizadas en suelo urbano 3 coordenadas correspondientes a la actividad de demolición se localizan en la Reserva Distrital Humedal La Conejera.

Por lo anterior se recomienda verificar actividades al interior del Humedal y validar con la CAR trámites en áreas localizadas en la jurisdicción de dicha entidad, puntualmente respecto a la Reserva Thomas Van der Hammen.



Figura 5. Localización general de coordenadas
Fuente: Elaboración propia

PARÁGRAFO PRIMERO: Toda la información en referencia de la presente solicitud de permiso de ocupación de cauce debe ser allegada mediante disco compacto – CD, anexo en formato Zip en el aplicativo web o dispositivo de almacenamiento USB. Cabe resaltar que, no es válida la documentación allegada mediante Link y/o URL.

PARÁGRAFO SEGUNDO: La subdirección de control ambiental al sector público, en el marco de la evaluación del permiso de ocupación de cauce solicitado por el **INSTITUTO DISTRITAL DE RECREACIÓN Y DEPORTE – IDR**, identificado con Nit 860061099-1, sobre el Quebrada la Salitrosa para el proyecto denominado: **“PARQUE LINEAL AMBIENTAL DE SUBA”**, podrá realizar nuevos requerimientos mediante comunicación oficial externa, en pro de tomar una decisión de fondo respecto al permiso en mención.

ARTÍCULO TERCERO: Realizar el estudio de la solicitud de Permiso de Ocupación de Cauce para practicar las visitas técnicas necesarias y emitir el correspondiente concepto técnico, de conformidad con el numeral 10 del manual de procesos y procedimientos del Permiso de ocupación de cauce, playas y lechos código PM04-PR36.

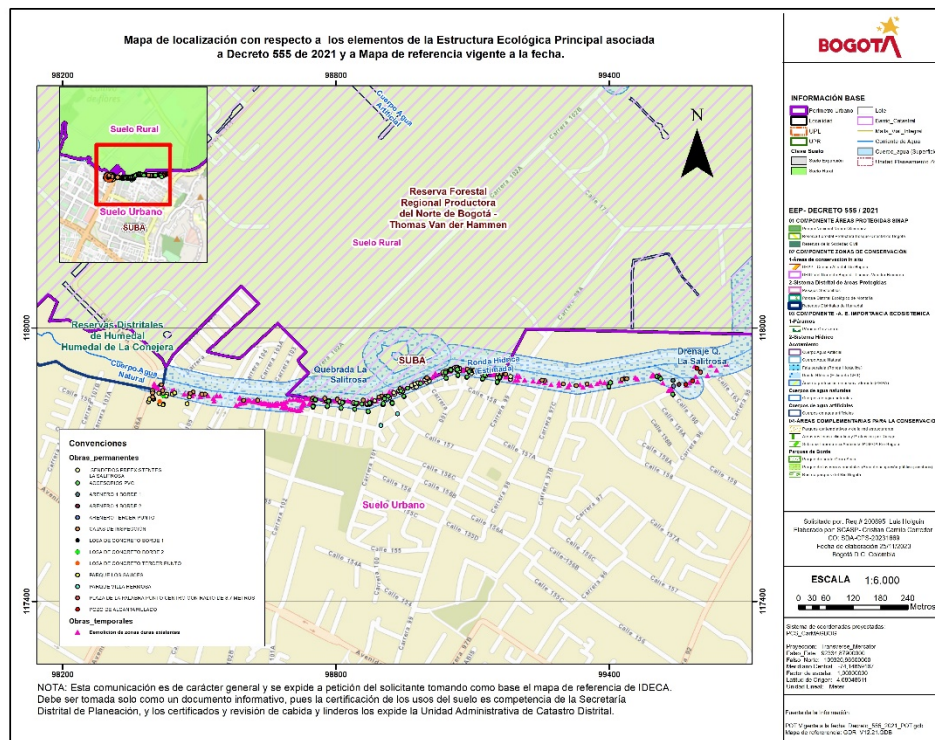
ARTÍCULO CUARTO: Notificar el contenido del presente acto al **INSTITUTO DISTRITAL DE RECREACIÓN Y DEPORTE – IDR**, identificado con Nit No 860061099-1 a través de su representante legal, o quien haga sus veces en la siguiente dirección electrónica: notificaciones.judiciales@idrd.gov.co de conformidad con lo establecido en el artículo 10 de la Ley 2080 del 2021 o en la Dirección Calle 63 # 59A – 06 de la ciudad de Bogotá, de conformidad con lo establecido en los artículos 66 al 69 del Código de Procedimiento Administrativo y de lo Contencioso Administrativo.

ARTÍCULO QUINTO: Tener como interesada a cualquier persona que desee intervenir en las actuaciones administrativas ambientales que por este proveído se inician, de conformidad con lo dispuesto en los artículos 69 y 70 de la Ley 99 de 1993.

ARTÍCULO SEXTO: Advertir a la interesada que el uso, manejo y/o aprovechamiento de los recursos naturales renovables y el medio ambiente, sin la obtención de los permisos, autorizaciones, licencias y concesiones correspondientes, conlleva la imposición de las medidas preventivas y/o sanciones establecidas en la Ley 1333 del 21 de julio de 2009, o la norma que la modifique, derogue o sustituya.

ARTÍCULO SÉPTIMO: Publicar el presente acto administrativo en el boletín que para el efecto disponga la Secretaría Distrital de Ambiente, en cumplimiento de lo dispuesto en el artículo 70 de la Ley 99 de 1993.

ARTÍCULO OCTAVO: Contra el presente acto administrativo por ser de trámite no procede recurso alguno, de conformidad con lo preceptuado en el artículo 75 del Código de Procedimiento Administrativo y de lo Contencioso Administrativo.

NOTIFÍQUESE, PUBLÍQUESE Y CÚMPLASE

Dada en Bogotá, D.C. a los 04 de diciembre de 2023



**HELMAN ALEXANDER GONZALEZ FONSECA
SUBDIRECCION DE CONTROL AMBIENTAL AL SECTOR PUBLICO**

Expediente: SDA-05-2023-4485

Elaboró:

ANA MARIA HERRERA ARANGO	CPS:	CONTRATO 20230367 DE 2023	FECHA EJECUCIÓN:	04/12/2023
--------------------------	------	------------------------------	------------------	------------

Revisó:

ISABEL CRISTINA ANGARITA PERPIÑAN	CPS:	CONTRATO 20230538 DE 2023	FECHA EJECUCIÓN:	04/12/2023
-----------------------------------	------	------------------------------	------------------	------------

Aprobó:

Firmó:

HELMAN ALEXANDER GONZALEZ FONSECA	CPS:	FUNCIONARIO	FECHA EJECUCIÓN:	04/12/2023
-----------------------------------	------	-------------	------------------	------------